



SAMARITAN

Armáda spásy v České republice Sociální služby Opava



SRDCE BOHU, RUCHE LIDEM

VÝZNAMNÉ UDÁLOSTI V ARMÁDĚ SPÁSY V OPAVĚ



2001

- od 1. 4. 2001 přechází Azylový dům Samaritán na Nákladní ulici v Opavě pod Armádu spásy
- ředitelem Azylového domu Samaritán je Antonín Plachý
- dokončena vestavba dílny a chlévů v resocializačním zařízení ve Strahovicích



2002

- realizace projektu výkonu alternativních trestů
- duchovní Armády spásy začal pravidelně navštěvovat vězně v Opavské věznici
- pracovníci AS pomáhají při povodních v Čechách



2004

- zahájení projektu Dům pro ženy a matky s dětmi na Rybářské 86
- začali jsme spolupracovat s občanským sdružením Elim v oblasti týraných žen
- v tomto roce jsme se zaměřili na terénní práci

2005

- vedoucím Azylového domu Samaritán se stal Miloslav Pípal
- konal se turnaj ve fotbale mezi jednotlivými domy Armády spásy

2006

- zapojili jsme se do komunitního plánu v Opavě
- pořádány vzdělávací programy pro uživatele
- zapojení do projektu strategie sociální inkluze bezdomovců

VÝZNAMNÉ UDÁLOSTI V ARMÁDĚ SPÁSY V OPAVĚ

2007

- prezentace opavských projektů na happeningu Mezinárodního dne za vymýcení chudoby



2008

- otevření nové služby noclehárna pro ženy

2009

- od prosince převzal vedení projektů v Opavě Tomáš Surovka
- služby azylový dům a nízkoprahové denní centrum jsou zapojeny do Individuálního projektu MSK



2010

- prezentace služby na Dni sociálních služeb a na Vánočních trzích
- vybudována kuchyňka, kde si uživatelé mohou připravovat stravu
- od ledna do června probíhala rozsáhlá rekonstrukce budovy Dům pro ženy a matky s dětmi



2011

- rozšíření cílové skupiny o samotné ženy
- zahájení služby sociální rehabilitace ve Strahovicích
- zahájen chov ovcí na statku ve Strahovicích

2012

- rekonstrukce hlavní budovy Farma Strahovice
- probíhaly volnočasové aktivity s uživateli, zpřístupněn PC s internetem
- navýšení kapacity azylového domu pro muže na 29 lůžek
- zahájení zpracování dřevního odpadu v Strahovicích

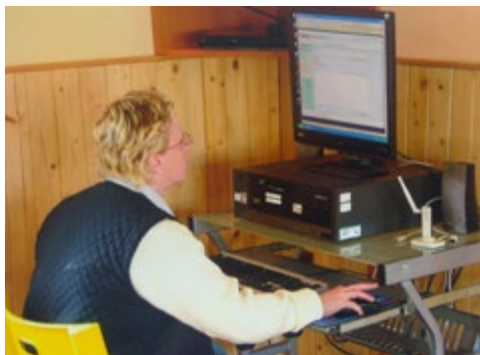

VÝZNAMNÉ UDÁLOSTI V ARMÁDĚ SPÁSY V OPAVĚ



2013

- změna ředitele – novým ředitelem se stal Gerhard Karhan
- pořádání akce Noc venku ve spolupráci s neziskovými organizacemi



2014

- rekonstrukce budovy Samaritán Nákładní 24
- byly instalovány kontejnery pro sběr šatstva ve městě

2015

- rozšíření cílové skupiny o otce s dětmi
- otevření domku Šance, navýšení kapacity o další 3 byty



2016

- zahájení rekonstrukce stodoly Farma a výstavba Sýrárny
- vybavení všech bytů novými varnými deskami
- zahájení chovu krav na mléko pro sýrárnu ve Strahovicích
- získání bytu v Kylešovicích

2017

- vymalování herny studentkou umělecké školy
- pořízení nových herních prvků na zahradu
- v rámci terénní práce proběhlo sčítání bezdomovců

2018

- zahájení individuálních a skupinových terapií
- stěhování a rekonstrukce noclehárny pro ženy
- rekonstrukce verandy na domku Šance

VÝZNAMNÉ UDÁLOSTI V ARMÁDĚ SPÁSY V OPAVĚ

2019

- pořízení pergoly a pískoviště na domku Šance
- rekonstrukce bytu v Kylešovicích
- rekuperace v prádelně
- ukončení podnikatelské činnosti Farma Strahovice

2020

- rozšíření cílové skupiny o rodičovské páry s dětmi
- rekonstrukce nocleháren pro ženy i muže
- ukončení služby sociální rehabilitace

2021

- započala transformace sociálních služeb - změny personálního zajištění, provozní úpravy budov, změny v nastavení procesu přímé práce s uživateli v poskytovaných službách
- nákup bytu 3+1 pro sociální službu terénní programy

2022

- pokračování transformace v sociálních službách na obou budovách
- posílení týmu sociálních pracovníků na azylovém domě o jeden úvazek
- poskytnutí ubytování obětem válečného konfliktu na Ukrajině
- vznik interních projektů Já pracuji, Rád pomáhám, Poslední schod ke dveřím
- vytvoření nové kanceláře pro ambulantní služby

2023

- rozšíření cílové skupiny o ženy v budově azylového domu na Nákladní ulici
- instalace kamer a výměna střešních oken na domku Šance
- rekonstrukce kuchyní a výměna vybavení v bytech klientů v azylovém domě na Nákladní
- rekonstrukce kanceláře sociálních pracovníků a konzultační místnosti
- zavedení systému interkom (domácí zvonky do bytů klientů) a elektronického protipožárního systému v budově Domu pro ženy a matky s dětmi
- restrukturalizace a posílení sociální služby terénní programy

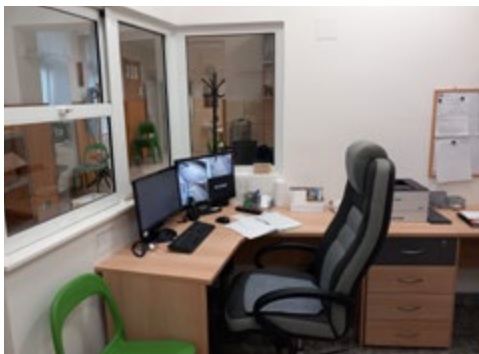
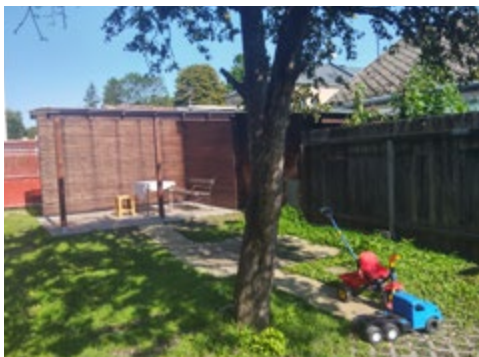

HISTORIE ARMÁDY SPÁSY

Armáda Spásy

byla založena roku 1865 Williamem Boothem. V současné době tato křesťanská organizace působí ve více než 130 zemích světa.

V Československu zahájila Armáda spásy svou práci v roce 1919. Kromě církevní činnosti provozovala domovy pro bezdomovce a jiné skupiny lidí na okraji společnosti.

Poté, co přežkala obtížnou dobu okupace v letech 1939 až 1945, byla její činnost nejprve omezena, a nakonec zcela ukončena komunistickým režimem.

K obnovení práce došlo v roce 1990, kdy se Armáda spásy v ČR zaregistrovala jako občanské sdružení. V současné době působí v Praze, Brně, Ostravě, Havířově, Karlových Varech, Krnově, Opavě, Přerově, Šumperku, Frýdku-Místku, Jirkově, Chodově, Bohumíně, Kopřivnici, Plzni a Frenštátě pod Radhoštěm.

Cílem Armády spásy v České republice je fyzická, sociální, morální a duchovní podpora lidí všech věkových kategorií, a to na křesťanských principech.

Cílovou skupinou Armády spásy jsou všichni ti, kteří se ocitli v obtížné životní situaci, ale také ti, kteří hledají jakoukoliv duchovní pomoc či oporu. Armáda spásy provozuje sociální zařízení a komunitní centra, ve kterých poskytuje více než 60 registrovaných sociálních služeb. Každý den jejich služeb využívá přes tisíce znevýhodněných osob.



INFORMACE O PROJEKTECH V ARMÁDĚ SPÁSY V OPAVĚ

Poslední schod

Pomoc lidem, kterým k bydlení chybí už jen poslední krok. Krok, který je však nejtěžší. Zaplatit vysoké vstupní náklady, díky kterým často bydlení nevyjde. Velmi často vstupní náklady znamenají úhradu kauce, prvního nájmu a případně poplatku realitní kanceláři. Konečná suma se může



vyšplhat až k třiceti tisícům a pro mnohé naše klienty je toto překážka, která se jen těžko překonává. Projekt jim pomáhá tento poslední krok zvládnout.

Já pracuji

Projektem cílíme na naše uživatele - osoby bez domova a jejich uplatnění na trhu práce. Pro klienty sociálních služeb je velice obtížné získat a udržet si zaměstnání. Důvodem je kumulace faktorů, které výrazně snižují konkurenceschopnost na trhu práce (nedostatečné vzdělání, malé pracovní zkušenosti, zdravotní omezení i stigmatizace). V rámci spolupráce s různými zaměstnavateli,



kterí přijmou uživatele našich služeb, dáváme uživateli potřebnou podporu, příležitost pracovat, mít stálý příjem a od toho je již pak krok k získání bydlení.

Rád pomáhám

Projekt zaměřený na dobrovolnictví v našich službách. Umožňuje zapojení dobrovolníků při aktivitách, které jsou spojené s našimi sociálními službami. Tato aktivita je velkým přínosem jak pro organizace, tak samotné uživatele. V našich službách je široká škála dobrovolnických aktivit, ať už jde o doučování dětí, poskytování terapií, až po sekání zahrady či natírání plotu.

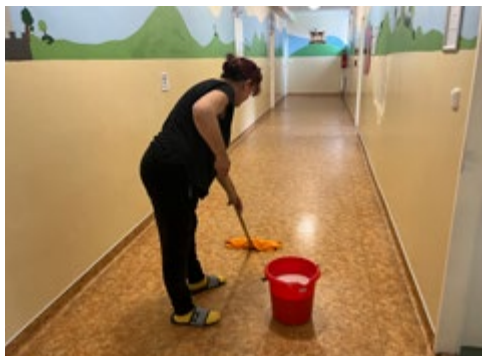

AZYLOVÝ DŮM PRO ŽENY A MATKY S DĚTMI SAMARITÁN OPAVA

POSLÁNÍ SLUŽBY

Posláním sociální služby azylový dům je poskytovat ubytování osobám, které ztratily bydlení. Nabízíme důstojné podmínky pro bydlení zpravidla na dobu maximálně jednoho roku a podporu při řešení nepříznivé sociální situace. Při poskytování služby klademe důraz na individuální přístup a podporu samostatnosti.

CÍLE SLUŽBY

Klient má stabilnější bydlení.

Klient má vyřízené potřebné doklady, dávky a úřední záležitosti.

Klient umí hospodařit s financemi (platit nájem, služby a další závazky).

Klient navazuje kontakty s přirozeným sociálním prostředím (s rodinou, přáteli).

Klient využívá běžně dostupné zdroje (např. zdravotní služby, účastní se kulturních akcí, využívá možnost PC, internet).

Klient má zaměstnání (příprava na kurz, na pohovor, kompetence k udržení zaměstnání).

Klient má potřebné kompetence k vedení rodiny (výchově a péči o děti).

OKRUH OSOB (cílová skupina)

Služba je poskytována zletilým ženám, zákonným zástupcům a rodičovským párům s nezaopatřenými dětmi, kteří:

- se ocitli v nepříznivé sociální situaci, jež je spojena se ztrátou bydlení
- mají zájem svou situaci řešit
- jsou samostatní v běžných úkonech sebeobsluhy (např. příprava stravy, osobní hygiena, péče o domácnost)

DOBA POSKYTOVÁNÍ SLUŽBY

Nepřetržitě, 365 dní v roce.

Kontaktní doba pro poskytování informací: Nepřetržitě, v pracovní dny od 6:00 - 20:00 hod. je v zařízení přítomen také sociální pracovník.

KAPACITA

60 lůžek

KONTAKT

Rybářská 86, 746 01 Opava, 773 770 192

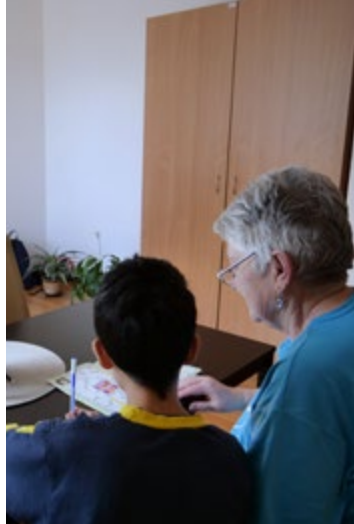

Ze života

*Jednoho dne bez práce
a za měsíc bez bydlení.
Kdo si tím neprošel,
nepozná, jak člověka to změní.*

*Tu osvitil mě Pán Bůh snad
a já přišla na azylák.
Nahoře že místo není
a já skončila ve sklepení.*

*Čtyři noci v noclehárně
nebylo to ale marné.
Bylo nás tam celkem pět
ale mě se stále hroutil svět.*

*Já jsem velké štěstí měla,
že tamní parta mě přijala.
Každé ráno jsem musela ven
a prochodit pak celý den.
Venku mráz a zima,
jak v prosinci bývá.
Pátého dne přišla změna
a já byla vysvobozená.*

*Dcera jela do Prahy
a já mohla nahoru místo ní.
Ze začátku jenom zkrátka
pohlídat své dvě kuřátka.*

*Pan vedoucí je zlatý muž,
zařídil nám potom už,
že když se dcera vrátila
já už s nimi zůstala.*

AZYLOVÝ DŮM PRO MUŽE SAMARITÁN OPAVA

POSLÁNÍ SLUŽBY

Posláním sociální služby azylový dům pro muže je nabízet pomoc mužům a ženám v nepříznivé sociální situaci spojené se ztrátou bydlení. Nabízíme důstojné podmínky pro bydlení na přechodnou dobu a podporu při řešení nepříznivé sociální situace. Při poskytování služby klademe důraz na individuální přístup a podporu samostatnosti.

CÍLE SLUŽBY

Cílem sociální služby je uživatel/ka, který:

- má následnou formu bydlení, schopnosti a dovednosti si jej udržet
- umí hospodařit s financemi
- má vyřešenou nebo si stabilně řeší svou dluhovou situaci
- je orientovaný při vyřizování svých úředních či osobních záležitostí
- je schopen využívat běžně dostupné zdroje
- je schopen řešit svůj zdravotní stav
- má schopnosti a dovednosti si najít a udržet zaměstnání

OKRUH OSOB (cílová skupina)

Cílovou skupinou sociální služby jsou muži a ženy starší 18 let věku, kteří:

- jsou v nepříznivé sociální situaci, jež je spojena se ztrátou bydlení
- jsou samostatní v běžných úkonech sebeobsluhy

DOBA POSKYTOVÁNÍ SLUŽBY

Pracovní dny (po, pá): 6:30 – 14:30

Pracovní dny (út, st, čt): 6:30 – 18:30

Ostatní doba: v zařízení je přítomen pracovník v sociálních službách – provozní doba je nepřetržitá

KAPACITA

33 lůžek

KONTAKT

Nákladní 24, 746 01 Opava, 773 770 184



Kamarádovi Zdeňkovi

*Co ti to Zdeňku doktoři
udělali,
že tě tak nádherně dořezali?
Co ti to pánové doktoři zrobili,
že tě tak barevně ozdobili?*

*Nespočet injekcí, že to je děs,
dostat to doktor,
vyl by jak pes.
Ty ale též vyješ, ovšem jak vlk,
že by sis dal piva alespoň hlt.*

*Napuchlé víčko,
pod ním jen skulinku,
žeš málem nepoznal vlastní
maminku.
Tak tedy popíjej čajik a vodu,
stejně bys nepoznal ani tu
hospodu.*

NOCLEHÁRNA PRO ŽENY SAMARITÁN OPAVA

POSLÁNÍ SLUŽBY

Posláním sociální služby noclehárna je poskytnutí bezpečného prostředí pro přenocování a podpory při řešení nepříznivé sociální situace. Nabízíme možnost využití hygienického servisu (WC, osobní hygiena) a prostor pro přípravu stravy ženám nacházejícím se v nepříznivé sociální situaci spojené se ztrátou bydlení.

CÍLE SLUŽBY

Klient nocuje v bezpečnějším prostředí.

Klient využívá hygienický servis (osobní hygiena, WC, praní prádla).

Klient má informace k řešení své nepříznivé sociální situace.

OKRUH OSOB (cílová skupina)

Služba je poskytována zletilým ženám, které se ocitly v nepříznivé sociální situaci, jež je spojena se ztrátou bydlení a které při sebeobslužných úkonech (např. osobní hygiena, příprava stravy) nepotřebují pomoc druhé osoby.

Služba není zájemci poskytnuta pouze pokud:

- neposkytuje sociální službu, o kterou osoba žádá,
- nemá dostatečnou kapacitu k poskytnutí sociální služby, o kterou osoba žádá,
- osobě, která žádá o poskytnutí sociální služby, vypověděl v době kratší než 6 měsíců před touto žádostí smlouvu o poskytnutí téže sociální služby z důvodu porušování povinností vyplývajících ze smlouvy.

DOBA POSKYTOVÁNÍ SLUŽBY

Denně (včetně víkendů a svátků) od 18:30 do 8:00 hod. následujícího dne.

Příchod klientů do služby: Denně od 18:30 do 19:30 hod.

Odchod klientů z areálu: Do 8:00 hod. následujícího dne.

Kontaktní doba pro poskytování informací: Nepřetržitě, v pracovní dny od 6:00 - 20:00 hod. je v zařízení přítomen také sociální pracovník.

KAPACITA

7 lůžek

KONTAKT

Rybářská 86, 746 01 Opava, 773 770 192



Naše parta

*Na DMD my se máme,
Babinec tu zakládáme.
Jako správný babinec,
je tu pravý blázinec.*

*Parta my jsme výborná,
na nás málo kdo tu má.
Občas se taky pohádáme,
ale jinak se tu rádi máme.*

*Večer tady rachot bývá,
to, když naše parta zpívá.
Potom děti uložíme
a v klidu venku posedíme.*

*Cigaretka, kafičko,
když zapadne sluničko.
V klidu si to vychutnáme
a pořádně si podrbáme.*

NOCLEHÁRNA PRO MUŽE SAMARITÁN OPAVA

POSLÁNÍ SLUŽBY

Posláním sociální služby noclehárna pro muže je snížit sociální a zdravotní rizika spojená s životem na ulici prostřednictvím noclehu, zázemí pro osobní hygienu a poradenství při řešení jejich nepříznivé sociální situace.

CÍLE SLUŽBY

- Uživatel využil nocleh v bezpečnějším prostředí.
- Uživatel využil hygienické zázemí služby.
- Uživatel využil poradenství k řešení své aktuální situace.

OKRUH OSOB (cílová skupina)

Cílovou skupinou jsou muži bez přístřeší, starší 18 let, kteří jsou soběstační v péči o sebe.

DOBA POSKYTOVÁNÍ SLUŽBY

Pondělí – neděle 18:30 – 07:00

Uživatel je povinen opustit prostory noclehárny do 7:00 následujícího dne.

Jednání uživatelů se sociálním pracovníkem

– každý pracovní den od 6:00 do 7:00, úterý, středa, čtvrtek v době od 18:00 do 19:30 nebo po individuální domluvě.

KAPACITA

18 osob

KONTAKT

Nákladní 24, 746 01 Opava, 773 770 184



Gery, to je klasa

*Večer, když měl službu Gery,
aperitiv bylo cherry.*

*K večeri steaky ze pštrosa,
dietáři lososa.*

*Po večeri hrnek kávy,
ku ni dezert šlehačkový.*

*Na závěr pak metr piva,
po pivu se dobře zpívá.*

*Když jsme potom dozpívali,
zalehli a ihned spali.*

NÍZKOPRAHOVÉ DENNÍ CENTRUM SAMARITÁN OPAVA

POSILÁNÍ SLUŽBY

Posláním nízkoprahaového denního centra je poskytovat sociální službu mužům a ženám bez přístřeší starších 18 let, kteří se ocitli v nepříznivé sociální situaci a tím snižovat rizika související s životem na ulici a posilovat možnosti jejich opětovného začlenění do společnosti. V rámci nabídky naší služby podporujeme uživatele v hledání řešení jejich nepříznivé situace prostřednictvím pomoci a podpory (podmínky pro osobní hygienu, přípravu stravy, poskytování sociálního poradenství a doprovod).

CÍLE SLUŽBY

- Uživatel využil pobyt v bezpečném prostředí, využil kontaktu se společenským prostředím a s pracovníky služby.
- Uživatel využil možnost najíst se, připravil si nebo zakoupil stravu.
- Uživatel využil hygienické zázemí (využil sprchu a WC, upevnil hygienické návyky).
- Uživatel využil sociální poradenství (získal informace a kontakty na návazné zdroje a veřejné služby).
- Uživatel začal vyřizovat osobní doklady, sociální dávky a jiné záležitosti (za podpory, pomoci a doprovodu pracovníka).
- Uživatel získal navazující bydlení (azylový dům, ubytovny).

OKRUH OSOB (cílová skupina)

Cílovou skupinou nízkoprahaového denního centra jsou osoby bez přístřeší, starší 18 let, které jsou fyzicky soběstačné pro pohyb v zařízení a potřebují sociální službu.

DOBA POSKYTOVÁNÍ SLUŽBY

Pondělí – neděle 8:30 – 14:30

Uživatelé jsou povinni opustit prostory služby (denní místnost, sociální zařízení) do 14:30 hodin.

Pohovory uživatelů se sociálním pracovníkem

– každý pracovní den od 8:30 do 14:00 nebo po individuální domluvě.

KAPACITA

30 míst

KONTAKT

Nákladní 24, 746 01 Opava, 773 770 184



Půl hodiny před tmou

*Ležím, jako když mě střílí,
odvážíš mě na posteli.
Do výtahu a potom dál,
až na operační sál.*

*Rychle, rychle, takže záhy
jsem úplně nahý.
Všichni kolem pěkně řádí,
píchají do mě náradí.*

*Já však stačím na chvilku
pohládit tě po zadečku,
nad sebou mám tvoje kozy
propadám se do narkózy.*

*Mlží se mi všechno víc,
za pár vteřin nevím nic.
Nevezlas mě do márnice.
co bych mohl si přát více?*

TERÉNNÍ PROGRAMY SAMARITÁN OPAVA

POSLÁNÍ SLUŽBY

Posláním sociální služby terénní programy je nabízet pomoc a podporu osobám starším 18 let, které jsou bez přístřeší, nebo ohrožené ztrátou bydlení, vedou rizikový způsob života, případně jsou tímto způsobem života ohroženy nebo jsou v krizi a chtějí svou nepříznivou sociální situaci řešit. V rámci nabídky naší služby podporujeme uživatele v hledání řešení jejich nepříznivé situace prostřednictvím pomoci a podpory (sociální poradenství, kontakt, potravinová a materiální pomoc, doprovod).

CÍLE SLUŽBY

- uživatel využil kontaktu s terénním pracovníkem, přijal nabídku služby,
- uživatel využil sociální poradenství (získal informace a kontakty na návazné a veřejné služby)
- uživatel začal vyřizovat osobní doklady, sociální dávky, důchod a běžné záležitosti (za podpory, pomoci a doprovodu pracovníka)
- uživatel začal řešit zdravotní stav (za podpory, pomoci a doprovodu pracovníka)
- uživatel začal využívat návaznou službu
- uživatel začal řešit finanční zajištění (práce, brigáda, dluhy)
- uživatel začal obnovovat vztahy s rodinou, přáteli
- uživatel za podpory sociálního pracovníka získává dovednosti k udržení stávajícího bydlení nebo si zajišťuje jiné stálé bydlení.

OKRUH OSOB (cílová skupina)

Cílovou skupinou sociální služby terénní programy jsou osoby starší 18 let, které jsou bez přístřeší, žijí na ulici nebo ve veřejných prostorách bez možnosti ubytování, vedou rizikový způsob života nebo osoby žijící v podnájmu, nájmu, které si vlastními silami nekážou pomoci získat či udržet bydlení, a tím jsou ohroženy jeho ztrátou.

DOBA POSKYTOVÁNÍ SLUŽBY

V pracovní dny od 7:00 do 14:00 a dle individuální domluvy i mimo uvedené časy.

KAPACITA

Okamžitá kapacita 2 uživatelé, maximální denní kapacita 15 uživatelů.

KONTAKT

Nákladní 24, 746 01 Opava, 773 770 184



Kostru na stromě (balada o alkoholikovi)

*Pokud pivo pijaval,
jakž, takž ještě vypadal.
Potom dal se na jabčák
a byl z něho opičák.*

*Dopoledne jabčák chlazený
a měl život nádherný.
Odpoledne jabko další,
hned byl život ještě sladší.*

*Když na jabko neměl kačky,
stačilo jen vrátit flašky.
A hned vesele si zpíval,
když do krku jabčák vlíval.*

*Jednou mu však došlo všecko,
děravé mu zbylo vrecko.
Svět ho celý rozbolel,
že je sám, co pech vždy měl.*

*Když naprosto vystřízlivěl,
vzal si špagát, do lesa šel.
Za nějaký čas lesníci
našli na stromě kostru visící.*

PŘÍBĚHY NAŠICH KLIENTŮ

Terénní programy
Noclehárna
Nízkoprahové denní centrum
Azylový dům

Příběh pokrývá několik let života bývalého uživatele našich služeb, dobrou sociální práci a zapojení všech sociálních služeb na pobočce na Nákladní ulici.

Příběh pana K. může v někom vyvolávat různé otázky či názory, ale i o tom naše práce je. Vše se odehrává na ploše přibližně deseti let. Pan K. byl a je občanem Slovenska, do Opavy přijel před dvaceti lety kvůli práci. V té době měl v Opavě zaměstnání a přítelkyni, se kterou se jim narodil syn. Po několika letech byl v práci propuštěn pro nadbytečnost a nedařilo se mu najít zaměstnání nové. Proto pracoval na černo a měl různé brigády. Bohužel v té době se také rozešel s přítelkyní, která se synem odešla. Pan K. se následně různě stěhoval po bytech v Opavě a situace došla do takové fáze, že odešel bydlet do bunkru, protože jinou možnost bez většího finančního zajištění neměl.

To jsme v roce 2014, kdy také proběhl první kontakt se sociálními službami Armády spásy (dále jen AS). V té době jej začal navštěvovat terénní pracovník, který ho seznámil se službami AS. Nějakou dobu trvalo, než mezi sebou navázali důvěrnější vztah, což se podařilo a pan K. začal navštěvovat i nízkoprahové denní centrum, kde se mohl umýt, dostat potraviny, ale další pomoc a služby odmítal.

Pan K. bydlel v bunkru do roku 2018, kdy mu zemřel jeho kamarád, se kterým bunkr obýval. Začal se bát samoty i napadení, ke kterému dokonce několikrát došlo. Využívání sociálních služeb stále ve větší míře odmítal, což se změnilo



až poté, co přišel o veškeré své věci i doklady z důvodu neznámého pachatele, který podpálil zahradní chatku, ve které pobýval. Posledním impulzem byl i zhoršující se zdravotní stav – pan K. prodělal mozkovou mrtvici, strávil hodně času v nemocnici a na LDN. Mozková mrtvice měla trvalé následky a pan K. nebyl schopen ovládat jednu ruku.

V té době začal pravidelněji využívat nízkoprahové denní centrum i noclehárnu. Se sociálními pracovníky se mu povedlo vyřídit doklady, kvůli kterým musel navštívit Slovensko. O rok později, tedy v roce 2019 začal pan K. využívat služby azylového domu. Stále ho to však táhlo „ven“, dlouholetý život venku jej změnil a přijal tento způsob života za svůj, my toto respektovali a tak sociální služba azylového domu byla ukončena. Nadále jsme však s panem K. byli v kontaktu a ve službě Terénní programy byl pan K. navštěvován terénním pracovníkem. Tak jako na začátku. Občas také přišel na nízkoprahové denní centrum i noclehárnu, kde se sociálními pracovníky mohl vyřešit aktuální záležitosti.

Zhruba v roce 2021 však přišel o sociální dávky a tedy jeho jediný příjem. Byl shledán jako zátěž sociálního systému (tzn., nemá nárok na žádný příjem ze sociálních dávek), což ať už chceme

nebo ne, bylo opodstatněné. V případě pana K. byla velmi malá šance, že by si našel nějaké zaměstnání, zdravotní stav mu toto neumožňoval. Začala padat otázka, zdali by nebyl vhodný návrat do rodné vlasti, kde by měl zajištěnou sociální péči. Zde však pan K. neměl žádné pevné sociální vazby. Přece jen zhruba 20 let v ČR a čas udělá své a jeho žití na ulici již bylo pro něj přirozené. Měnit nic nechtěl.

Ke konci roku 2022 začal opět využívat sociální služby azylový dům. Sociální služba mu byla hrazena projektem AS – Nocleženka. Zde začal být prostor pro pravidelné rozhovory, ve kterých mohl pan K. spolu se sociálním pracovníkem jít do hloubky a hovořit o věcech, o kterých dlouhou dobu nemluvil. Navázal lehce kontakt s rodinou na Slovensku a pomalu začal přemýšlet o návratu na Slovensko. Během rozhovorů se sociálním pracovníkem rozebírali i obavy z neznáma, z nového prostředí, kontaktu s rodinou apod. Takovou změnu, jako je odjet sám po 20 let prakticky do neznáma, si ani my nedokážeme dobře představit...

V první polovině roku 2023 se povedlo najít sociální službu azylového domu v blízkosti rodiště. V té době již byl pan K. rozhodnut pro návrat do rodné vlasti. Protože dlouhá cesta na druhou stranu Slovenska nesla určitá rizika, domluvili jsme se a pana K. odvezli do azylového domu na Slovensku. Dle informací víme, že pan K. má vyřízené sociální dávky, je v častém kontaktu s rodinou a stále využívá služeb azylového domu...

Azylový dům pro ženy a matky s dětmi

Paní Helena začala využívat sociální službu Dům pro ženy a matky s dětmi v říjnu 2022. Přišla společně s dcerou Vanesou (17 let) a Barborou (12 let). Paní předtím využívala azylové domy opakovaně, stěhovala se každým rokem, nepracovala (dlouhodobě na ÚP). Paní měla záznam v trestním rejstříku, což jí komplikovalo najít

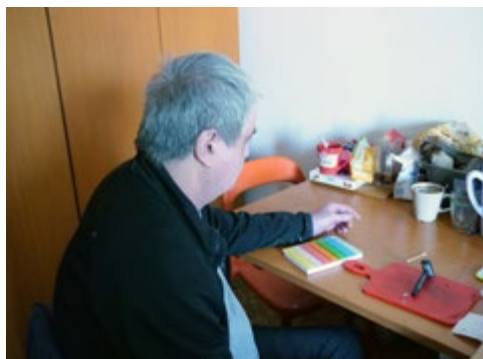

vhodné zaměstnání. Během pobytu na azylovém domě si paní podala žádost o zaházení odsouzení (tzv. výmaz z Rejstříku trestů), kde měla záznam z roku 1990 a 2000. Dále paní řešila a stále řeší svou mladší dceru Barboru (sebepečoškování, absenci ve škole). Pravidelně jsou svolávány případové konference a dcera dochází 1x týdně na psychoterapie na azylovém domě. V listopadu 2023 se paní Helena přestěhovala do bytu Armády spásy v Opavě, v lednu si našla práci, má pravidelný příjem, řeší své dluhy. Je samostatnější a s podporou klíčového sociálního pracovníka si spoří na kauci a hledá "vlastní" bydlení.





Armáda spásy v České republice Sociální služby Opava



Dům pro ženy a matky s dětmi Samaritán
Rybářská 86, 746 01 Opava
tel.: 773 770 192



Dům pro muže Samaritán
Nákladní 24, 746 01 Opava
tel.: 773 770 184

e-mail: opava@armadaspasy.cz
<https://armadaspasy.cz/pobocky/opava>
fb: Armáda spásy, Sociální služby Opava



Evropská unie
Evropský sociální fond
Operační program Zaměstnanost



Moravskoslezský
kraj

